



# Amtliche Bekanntmachungen

---

Jahrgang 2022

Nr. 26

Rostock, 22.06.2022

---

Studiengangsspezifische Prüfungs- und Studienordnung für den  
Masterstudiengang Philosophie des Sozialen der Universität  
Rostock vom 7. Juni 2022

Anlage 1: Prüfungs- und Studienplan

Anlage 2: Diploma Supplement (Deutsch)

Anlage 3: Diploma Supplement (Englisch)

**Studiengangsspezifische Prüfungs- und Studienordnung  
für den Masterstudiengang  
Philosophie des Sozialen  
der Universität Rostock**

vom 7. Juni 2022

Aufgrund von § 2 Absatz 1 in Verbindung mit § 38 Absatz 1 des Landeshochschulgesetzes in der Fassung der Bekanntmachung vom 25. Januar 2011 (GVOBl. M-V S. 18), das zuletzt durch das Sechste Gesetz zur Änderung des Landeshochschulgesetzes vom 21. Juni 2021 (GVOBl. M-V S. 1018) geändert wurde, und der Rahmenprüfungsordnung für die Bachelor- und Masterstudiengänge an der Universität Rostock vom 21. November 2019 (Amtliche Bekanntmachungen der Universität Rostock Nr. 19/49), die zuletzt durch die Dritte Satzung zur Änderung der Rahmenprüfungsordnung für die Bachelor- und Masterstudiengänge vom 9. Oktober 2020 (Amtliche Bekanntmachungen der Universität Rostock Nr. 20/51) geändert wurde, hat die Universität Rostock folgende Studiengangsspezifische Prüfungs- und Studienordnung für den Masterstudiengang Philosophie des Sozialen als Satzung erlassen:

## **Inhaltsübersicht**

### **I. Allgemeine Bestimmungen**

- § 1 Geltungsbereich
- § 2 Zugangsvoraussetzungen

### **II. Studiengang, Studienverlauf und Studienorganisation**

- § 3 Ziele des Studiums
- § 4 Studienbeginn, Studienaufbau, Regelstudienzeit
- § 5 Individuelles Teilzeitstudium
- § 6 Lehr- und Lernformen
- § 7 Studienaufenthalt im Ausland
- § 8 Organisation von Studium und Lehre

### **III. Prüfungen**

- § 9 Prüfungsaufbau und Prüfungsleistungen
- § 10 Prüfungen und Prüfungszeiträume
- § 11 Zulassung zur Abschlussprüfung
- § 12 Abschlussprüfung
- § 13 Bewertung der Prüfungsleistungen, Bildung der Noten
- § 14 Prüfungsausschuss und Prüfungsorganisation
- § 15 Diploma Supplement

### **IV. Schlussbestimmungen**

- § 16 Übergangsbestimmung
- § 17 Inkrafttreten

### **Anlagen:**

- Anlage 1: Prüfungs- und Studienplan
- Anlage 2: Diploma Supplement (Deutsch)
- Anlage 3: Diploma Supplement (Englisch)

## **I. Allgemeine Bestimmungen**

### **§ 1**

#### **Geltungsbereich**

Diese Ordnung regelt Ziele, Inhalt, Ablauf und studiengangsspezifische Regelungen für den Abschluss des forschungsorientierten Masterstudiengangs Philosophie des Sozialen an der Universität Rostock auf Grundlage der Rahmenprüfungsordnung für die Bachelor- und Masterstudiengänge der Universität Rostock (Rahmenprüfungsordnung (Bachelor/Master)).

### **§ 2**

#### **Zugangsvoraussetzungen**

(1) Der Zugang zum Masterstudiengang Philosophie des Sozialen ist gemäß § 3 der Rahmenprüfungsordnung (Bachelor/Master) an den Nachweis eines ersten berufsqualifizierenden Hochschulabschlusses oder eines gleichwertigen Abschlusses an einer Berufsakademie und an nachfolgende weitere Zugangsvoraussetzungen gebunden:

1. Gemäß § 3 Absatz 2 der Rahmenprüfungsordnung (Bachelor/Master) müssen Deutschkenntnisse auf dem Niveau C1 des Gemeinsamen Europäischen Referenzrahmens nachgewiesen werden.
2. Es ist ein erster berufsqualifizierender Abschluss in einem Studium der Philosophie oder anderer geistes- oder kulturwissenschaftlicher Fächer mit mindestens 180 Leistungspunkten oder ein anderer gleichwertiger Abschluss nachzuweisen.
3. Der Nachweis des Erwerbs von mindestens 24 Leistungspunkten im Gebiet der Theoretischen Philosophie und mindestens 24 Leistungspunkten im Gebiet der Praktischen Philosophie ist zu erbringen.

(2) Der Zugang zum Masterstudiengang Philosophie des Sozialen kann, falls keine Zulassungsbeschränkung besteht, nur dann versagt werden, wenn ein erfolgreicher Abschluss des Masterstudiums nicht zu erwarten ist. Dabei gilt die Vermutung, dass ein erfolgreicher Abschluss des Masterstudiums nicht zu erwarten ist, wenn eines der Kriterien unter Absatz 1 Nummer 1 bis 3 nicht erfüllt ist und die Bewerberin/der Bewerber keine weiteren Nachweise für die fach- und studiengangsspezifische Qualifikation erbracht hat, aus denen sich unter Würdigung des Gesamtbildes eine positive Erfolgsprognose ableiten lässt. Der Prüfungsausschuss kann die Einladung der Bewerberin/des Bewerbers zu einem klärenden Gespräch beschließen. Auch kann eine Zulassung unter Vorbehalt erfolgen, im Falle einer Zulassungsbeschränkung unter Beachtung von § 4 Hochschulzulassungsgesetz.

## **II. Studiengang, Studienverlauf und Studienorganisation**

### **§ 3**

#### **Ziele des Studiums**

(1) Mit dem erfolgreichen Abschluss des Masterstudiengangs Philosophie des Sozialen erlangen die Studierenden den akademischen Grad Master of Arts (M.A.).

(2) Der Master of Arts (M.A.) für Philosophie des Sozialen ist ein forschungsorientierter Studiengang. Er bietet auf hohem Niveau einen Überblick über die Fragestellungen und inhaltlichen Zusammenhänge des Fachs sowie über die vorhandenen Methoden und vermittelt gleichzeitig vertiefte Fachkenntnisse in den gewählten Spezialisierungsbereichen Sozialethik, Sozialphänomenologie oder Sozialepistemologie. Der Masterstudiengang Philosophie des Sozialen zielt nicht nur auf die wissenschaftliche Weiterqualifikation im Rahmen einer Promotion, sondern ermöglicht zugleich auch Berufe, die im Berufsfeld des Sozialen liegen und auf die anspruchsvolle Fähigkeit zu konzeptionellem Grundsatzdenken angewiesen sind (Politikberatung, Krankenversicherung, betriebsinterne Weiterbildungen, Verbände usw.).

(3) Das Erreichen der Studienziele setzt neben der Teilnahme an den Seminaren ein begleitendes Selbststudium voraus. Die Module in den Wahlpflichtbereichen nach § 4 Absatz 5 sowie das Modul "Erörterungen zur Sozialphilosophie" setzen einen hohen Anteil an eigenverantwortlich durchgeführtem Selbststudium voraus. Die Dozentinnen und Dozenten erstellen zu diesem Zweck Lektürelisten und geben weitere Hinweise. In Lehrveranstaltungen und Sprechstunden können Rücksprachen gehalten werden. In den Modulen des Wahlpflichtbereiches wird das Studium außerdem durch ein von Lehrenden betreutes Selbststudium ergänzt. Dieses kann unter anderem umfassen:

- die angeleitete Lektüre von Texten nach Literaturlisten,
- die selbstständige Bearbeitung von Aufgaben,
- die Präsentation der Ergebnisse von Aufgaben in Konsultationen,
- die Diskussion von thematisch einschlägigen Fragestellungen in selbstorganisierten studentischen Arbeitsgruppen.

## § 4

### Studienbeginn, Studienaufbau, Regelstudienzeit

(1) Das Masterstudium Philosophie des Sozialen kann nur zum Wintersemester begonnen werden. Einschreibungen erfolgen zu den von der Verwaltung der Universität Rostock jährlich vorgegebenen Terminen. Die Bewerbung erfolgt in der Regel online über das Universitätsportal oder ein dort genanntes anderes Portal.

(2) Der Masterstudiengang Philosophie des Sozialen wird in deutscher Sprache angeboten.

(3) Die Regelstudienzeit, innerhalb der das Studium abgeschlossen werden soll, beträgt vier Semester.

(4) Der Masterstudiengang Philosophie des Sozialen gliedert sich in Pflicht-, Wahlpflicht- und Wahlmodule. Im Pflichtbereich sind sechs Module im Umfang von 84 Leistungspunkten, in den beiden Wahlpflichtbereichen sind insgesamt zwei Module im Umfang von 24 Leistungspunkten und im Wahlbereich sind Module im Umfang von zwölf Leistungspunkten zu studieren. Bei den Pflichtmodulen entfallen 30 Leistungspunkte auf die Abschlussprüfung. Für das Bestehen der Masterprüfung sind insgesamt mindestens 120 Leistungspunkte zu erwerben.

(5) Es gibt zwei Wahlpflichtbereiche:

1. Der Wahlpflichtbereich Schwerpunkt Sozialphilosophie A dient dem Erwerb von Methodenkompetenzen und Wissen in einer der drei Vertiefungsrichtungen Sozialepistemologie, Sozialethik oder Sozialphänomenologie. Ein Schwerpunkt liegt dabei auf der Weiterentwicklung der fachwissenschaftlichen Schreibkompetenz. Aus diesem Bereich ist ein Wahlpflichtmodul im Umfang von zwölf Leistungspunkten zu wählen.

2. Der Wahlpflichtbereich Schwerpunkt Sozialphilosophie B dient dem Erwerb von Methodenkompetenzen und Wissen in einer der drei Vertiefungsrichtungen Sozialepistemologie, Sozialethik oder Sozialphänomenologie. Ein Schwerpunkt liegt dabei auf der Weiterentwicklung der fachwissenschaftlichen Präsentations- und Vortragskompetenz. Aus diesem Bereich ist ein Wahlpflichtmodul im Umfang von zwölf Leistungspunkten zu wählen.

(6) Im Wahlbereich sind im Umfang von zwölf Leistungspunkten Mastermodule aus den Masterstudiengängen der Philosophischen Fakultät zu wählen. Außerdem können in Absprache mit der Fachstudienberatung weitere Module aus dem Modulangebot anderer Studiengänge der Universität Rostock oder anderer Hochschulen gewählt und anerkannt werden. Über die Anerkennung entscheidet der Prüfungsausschuss im Einzelfall. Die Entscheidung des Prüfungsausschusses soll auf Antrag der Studierenden/des Studierenden vor Beginn des Semesters erfolgen, in dem das anzuerkennende Modul belegt werden soll. Der Besuch solcher Module an der Universität Rostock setzt voraus, dass es sich nicht um Module eines zulassungsbeschränkten Studiengangs handelt, außer ein entsprechender Lehrexport ist kapazitätsrechtlich festgesetzt, und ausreichende Studienplatzkapazitäten vorhanden sind. Es gelten die Zugangsvoraussetzungen, Prüfungsanforderungen, Prüfungszeiträume sowie Bestimmungen über Form, Dauer und Umfang der Modulprüfung, die in der Prüfungsordnung des entsprechenden Studiengangs vorgesehen sind.

(7) Die Teilnahme an einzelnen Modulen dieses Studiengangs ist vom Nachweis bestimmter Vorkenntnisse oder Fertigkeiten abhängig. Einzelheiten dazu ergeben sich aus den jeweiligen Modulbeschreibungen.

(8) Eine sachgerechte und insbesondere die Einhaltung der Regelstudienzeit ermöglichende zeitliche Verteilung der Module auf die einzelnen Semester ist dem als Anlage 1 beigefügten Prüfungs- und Studienplan zu entnehmen. Der Prüfungs- und Studienplan bildet die Grundlage für die jeweiligen Semesterstudienpläne, die den Studierenden ortsüblich zur Verfügung gestellt werden. Dabei gewährleisten die zeitliche Abfolge und die inhaltliche Abstimmung der Lehrveranstaltungen, dass die Studierenden die jeweiligen Studienziele erreichen können. Es bestehen ausreichende Möglichkeiten für eine individuelle Studiengestaltung.

(10) Ausführliche Modulbeschreibungen werden ortsüblich veröffentlicht.

## **§ 5**

### **Individuelles Teilzeitstudium**

(1) Die Studierende/Der Studierende kann nach Maßgabe von § 29 Absatz 7 Satz 1 Landeshochschulgesetz und den nachfolgenden Absätzen gegenüber dem Prüfungsausschuss bis spätestens zwei Wochen vor Beginn eines Semesters erklären, dass sie/er in den darauffolgenden zwei Semestern nur etwa die Hälfte der für ihr/sein Studium vorgesehenen Arbeitszeit aufwenden kann. In dem Antrag ist anzugeben, welche der vorgesehenen Module oder Moduleile nicht erbracht werden und in welchen späteren Semestern die entsprechend angebotenen Module oder Moduleile nachgeholt werden sollen. Genehmigt der Prüfungsausschuss den Antrag, kann er dabei andere als die im Antrag aufgeführten Module oder Moduleile zur Nachholung vorsehen, insbesondere, wenn dies aus Gründen der Sicherung eines ordnungsgemäßen Studiums erforderlich ist. In Härtefällen kann der Antrag auch zu einem späteren Zeitpunkt gestellt werden.

(2) Der Antrag ist an den Prüfungsausschuss zu richten und beim Prüfungsamt einzureichen. Weicht die Entscheidung von dem Antrag ab, ist die Studierende/der Studierende vorher zu hören. Der Antrag kann bis zwei Monate nach Beginn des Semesters zurückgenommen werden.

(3) Im Fall des Absatz 1 wird ein Semester auf die Regelstudienzeit nicht angerechnet und bleibt dementsprechend bei der Berechnung der in §§ 10 und 17 der Rahmenprüfungsordnung (Bachelor/Master) genannten Fristen unberücksichtigt. Während des Teilzeitstudiums können andere Prüfungen als diejenigen, die in der Entscheidung des Prüfungsausschusses angegeben sind, nicht wirksam abgelegt werden; ein Doppelstudium in dieser Zeit ist unzulässig. Ansonsten bleiben die Rechte und Pflichten der betreffenden Studierenden unberührt.

(4) Jede Studierende/Jeder Studierende kann die Regelung nach Absatz 1 maximal zwei Mal in Anspruch nehmen.

## **§ 6**

### **Lehr- und Lernformen**

Neben den in § 6a Absatz 1 der Rahmenprüfungsordnung (Bachelor/Master) genannten Lehrveranstaltungsarten, kommen keine weiteren Lehrveranstaltungsarten zum Einsatz.

## **§ 7**

### **Studienaufenthalt im Ausland**

Der Masterstudiengang eröffnet im Rahmen des Wahlpflichtstudiums ab dem zweiten Fachsemester alternativ zum Prüfungs- und Studienplan den Studierenden die Möglichkeit, ein Semester an einer ausländischen Hochschule zu absolvieren. Der Auslandsaufenthalt ist frühzeitig vorzubereiten. Zu diesem Zweck wählt die Studierende/der Studierende zunächst einen thematischen Schwerpunkt entsprechend der Schwerpunkte des Instituts für Philosophie und sucht in der Regel bis zum Ende des ersten Semesters Kontakt zur Fachstudienberatung und zusätzlich

zum Rostock International House. Die Fachstudienberatung vermittelt Forschungspartner und hilft bei der Organisation des Auslandssemesters. Eine Liste der Forschungspartner wird gepflegt. Am ausländischen Studienstandort erworbene Kompetenzen werden anerkannt, sofern keine wesentlichen Unterschiede zu den im Rahmen des Masterstudiengangs Philosophie des Sozialen zu erwerbenden Kompetenzen bestehen. Zur Absicherung der Anerkennung schließen die Studierenden und die zuständigen Lehrenden in Abstimmung mit dem Prüfungsausschuss gemäß § 5 Absatz 3 der Rahmenprüfungsordnung (Bachelor/Master) vor Aufnahme des Auslandsaufenthalts eine Lehr- und Lernvereinbarung/ein Learning Agreement ab.

## **§ 8**

### **Organisation von Studium und Lehre**

- (1) Jeweils zu Beginn des Semesters wird über Aushang eine Terminübersicht für das gesamte Semester bekannt gegeben. Er beinhaltet: die Vorlesungszeiten, die Prüfungszeiträume, die vorlesungsfreien Zeiten sowie den Beginn des nächsten Semesters.
- (2) Auf der Grundlage des Prüfungs- und Studienplanes (Anlage 1) erarbeitet die Fachstudienberatung in Abstimmung mit den Modulverantwortlichen für jedes Semester einen Semesterstudienplan. Er beinhaltet Angaben zu den Lehrfächern, zu den Lehrkräften, zum Stundenumfang aufgeschlüsselt nach den verschiedenen Formen der Lehrveranstaltungen und zur zeitlichen Einordnung der Lehrveranstaltungen.
- (3) Lehrveranstaltungen außerhalb des Stundenplanes planen die Lehrenden in eigener Verantwortung und in Abstimmung mit dem Prüfungsamt. Sie werden dabei bei Bedarf durch die Verwaltungsorganisation der Philosophischen Fakultät unterstützt.
- (4) Den Tausch beziehungsweise die Verlegung von Lehrveranstaltungen in begründeten Ausnahmefällen organisieren die Lehrverantwortlichen selbstständig in Abstimmung mit dem Prüfungsamt.
- (5) Alle Sonderinformationen, die die Lehrkräfte zur Organisation des Lehrbetriebes an Studierende weitergeben, sind vorher dem Prüfungsamt mitzuteilen. Unter Sonderinformationen sind Daten und Fakten zu verstehen, die von den Festlegungen der Studienorganisation abweichen.

## **III. Prüfungen**

### **§ 9**

#### **Prüfungsaufbau und Prüfungsleistungen**

Die Zusammenstellung der zu belegenden Module, die Art der Prüfungsvorleistungen, die Art, die Dauer und der Umfang der Modulprüfungen, der Regelprüfungstermin und die zu erreichenden Leistungspunkte folgen aus dem Prüfungs- und Studienplan (Anlage 1). Die Abschlussprüfung (Abschlussarbeit und Kolloquium) gemäß § 12 ist Bestandteil der Masterprüfung.

### **§ 10**

#### **Prüfungen und Prüfungszeiträume**

- (1) Die studienbegleitenden Modulprüfungen werden in dem dafür festgelegten Prüfungszeitraum abgenommen. Der Prüfungszeitraum eines Semesters für die mündlichen Prüfungsleistungen erstreckt sich auf die ersten zwei Wochen vor bis sechs Wochen nach Beginn der vorlesungsfreien Zeit. Der Prüfungszeitraum eines Semesters für schriftliche Prüfungsleistungen erstreckt sich auf die ersten acht Wochen der vorlesungsfreien Zeit.
- (2) Abweichend von Absatz 1 können die studienbegleitenden Modulprüfungen in Form von Referat/Präsentation veranstaltungsbegleitend abgelegt werden, wenn die Studierenden spätestens in der ersten Vorlesungswoche über die für sie geltende Prüfungsart, deren Umfang und den jeweiligen Abgabetermin in Kenntnis gesetzt werden.

- (3) Im Einvernehmen zwischen Studierenden und Prüferinnen/Prüfern können in Abstimmung mit dem Prüfungsausschuss Prüfungen unter Wahrung der in der Rahmenprüfungsordnung (Bachelor/Master) angegebenen Fristen und Anmeldemodalitäten auch zu anderen Zeitpunkten abgehalten werden. Das Prüfungsamt ist in diesem Fall rechtzeitig zu informieren.
- (4) Die Rücknahmeerklärung der Anmeldung zu Modulprüfungen muss schriftlich beim Prüfungsamt erfolgen.
- (5) Im Falle des letzten Prüfungsversuches entscheidet die Prüferin/der Prüfer, ob abweichend von der in der Modulbeschreibung festgelegten Prüfungsform eine mündliche Prüfung durchgeführt werden soll. Diese Auswahl ist für alle Studierenden eines Semesters einheitlich vorzunehmen.
- (6) Im Falle der Änderung einer Modulbeschreibung sind Wiederholungsprüfungen jeweils nach Maßgabe der Modulbeschreibung in der Fassung abzulegen, die für die zu wiederholende Prüfung galt.

### **§ 11**

#### **Zulassung zur Abschlussprüfung**

- (1) Zur Abschlussprüfung wird zugelassen, wer gemäß § 25 der Rahmenprüfungsordnung (Bachelor/Master) die folgenden weiteren Zulassungsvoraussetzungen erfüllt:
  1. Alle Modulprüfungen sind erfolgreich abgelegt, deren Regelprüfungstermin vor dem Fachsemester liegen, in dem die Abschlussprüfung ausgeführt werden soll.
  2. Der Erwerb von mindestens 66 Leistungspunkten in diesem Studiengang kann nachgewiesen werden.
- (2) Die Studierende/Der Studierende hat die Zulassung zur Abschlussprüfung schriftlich beim Prüfungsamt zu beantragen. Der Antrag ist bis sechs Wochen vor Ende des Semesters, auf das die Abschlussprüfung folgt, zu stellen.

### **§ 12**

#### **Abschlussprüfung**

- (1) Die Abschlussprüfung folgt aus dem Modul „Abschlussmodul Master Philosophie des Sozialen“. Sie besteht aus der schriftlichen Abschlussarbeit (Masterarbeit) und dem Kolloquium.
- (2) Die Themenfindung für die Masterarbeit erfolgt auf der Grundlage von Angeboten der Wissenschaftlerinnen und Wissenschaftler der Philosophischen Fakultät und anderer Fakultäten der Universität Rostock, anderer außer-universitärer wissenschaftlicher Einrichtungen oder nach eigenen Vorschlägen der Studierenden, stets vorausgesetzt, es findet sich dafür eine Betreuerin/ein Betreuer gemäß § 27 der Rahmenprüfungsordnung (Bachelor/Master).
- (3) Die konkrete Aufgabenstellung der Masterarbeit erarbeiten die Studierenden zusammen mit der Betreuerin/dem Betreuer. Dabei stellt die Betreuerin/der Betreuer sicher, dass die Aufgabenstellung den Anforderungen an eine solche Arbeit entspricht.
- (4) Die Anfertigung der Masterarbeit erfolgt im vierten Semester. Die Frist für die Bearbeitung beträgt 20 Wochen. Im Einzelfall kann auf begründeten Antrag der Prüfungsausschuss die Bearbeitungsfrist ausnahmsweise angemessen um höchstens zwölf Wochen verlängern. Die Masterarbeit ist fristgemäß beim Prüfungsamt abzugeben.
- (5) Die Masterarbeit ist entsprechend den Regeln zur Sicherung guter wissenschaftlicher Praxis und zur Vermeidung wissenschaftlichen Fehlverhaltens an der Universität Rostock zu verfassen.
- (6) Das Kolloquium besteht aus einem etwa 15-minütigen Vortrag der Studierenden/des Studierenden und einer etwa 30-minütigen Diskussion.

(7) Für den erfolgreichen Abschluss des Moduls „Abschlussmodul Master Philosophie des Sozialen“ werden 30 Leistungspunkte vergeben. Der damit verbundene Arbeitsaufwand in Höhe von 900 Stunden setzt sich zusammen aus 810 Stunden für die Masterarbeit und 90 Stunden für das Kolloquium.

### **§ 13**

#### **Bewertung der Prüfungsleistungen, Bildung der Noten**

(1) Aus dem Prüfungs- und Studienplan (Anlage 1) geht hervor, welche Module benotet und welche mit „Bestanden“ oder „Nicht Bestanden“ bewertet werden. Mit Ausnahme des Moduls „Erörterungen zur Sozialphilosophie“ werden alle benoteten Module bei der Bildung der Gesamtnote berücksichtigt.

(2) Abweichend von § 13 Absatz 5 Satz 4 der Rahmenprüfungsordnung (Bachelor/Master) wird die Gesamtnote für den Masterstudiengang Philosophie des Sozialen wie folgt gebildet: die Gesamtnote errechnet sich zu 50 Prozent aus dem Mittelwert aller entsprechend der Leistungspunkte gewichteten Modulnoten mit Ausnahme der Note der Abschlussprüfung. Die Note der Abschlussprüfung geht mit einem Gewicht von 50 Prozent in die Gesamtnote ein.

### **§ 14**

#### **Prüfungsausschuss und Prüfungsorganisation**

(1) Dem Prüfungsausschuss gehören sieben Mitglieder an, darunter vier Mitglieder aus der Gruppe der Hochschullehrerinnen/Hochschullehrer, zwei Mitglieder aus der Gruppe der wissenschaftlichen Mitarbeiterinnen/Mitarbeiter sowie ein studentisches Mitglied. Die Amtszeit der Mitglieder beträgt zwei Jahre, die des studentischen Mitglieds ein Jahr.

(2) Die Planung und Organisation des Prüfungsgeschehens erfolgt in Abstimmung mit dem Prüfungsausschuss durch das Prüfungsamt. Insbesondere erfolgt die Anmeldung zu den Modulprüfungen im Prüfungsamt. Das Prüfungsamt erarbeitet auf der Grundlage der Anmeldungen Prüfungspläne und macht diese bekannt.

### **§ 15**

#### **Diploma Supplement**

Das Diploma Supplement (Deutsch und Englisch) enthält die aus den Anlagen 2 und 3 ersichtlichen studiengangsspezifischen Angaben.

## **IV. Schlussbestimmungen**

### **§ 16**

#### **Übergangsbestimmung**

(1) Diese Studiengangsspezifische Prüfungs- und Studienordnung gilt erstmals für Studierende, die im Wintersemester 2022/2023 an der Universität Rostock für den Masterstudiengang Philosophie des Sozialen immatrikuliert wurden.

(2) Für Studierende, die ihr Studium im Masterstudiengang Philosophie des Sozialen vor dem Wintersemester 2022/2023 begonnen haben, finden die Vorschriften der Studiengangsspezifischen Prüfungs- und Studienordnung vom 3. Juni 2016 weiterhin Anwendung, dies jedoch längstens bis zum 30. September 2025. Sie können auf Antrag an den Prüfungsausschuss jedoch nach den Bestimmungen der Rahmenprüfungsordnung (Bachelor/Master) und dieser Studiengangsspezifischen Prüfungs- und Studienordnung geprüft werden. Der Antrag ist unwiderrüflich. Bereits erbrachte Prüfungs- und Studienleistungen werden übernommen. Nach Antragstellung gelten dann auch



die Änderungen in den Modulbeschreibungen für die Studierenden, welche die von der Änderung betroffenen Modulprüfungen noch ablegen müssen. Wiederholungsprüfungen sind jedoch jeweils nach Maßgabe der Modulbeschreibung in der Fassung abzulegen, die für die zu wiederholende Prüfung galt.

### **§ 17 Inkrafttreten**

Diese Ordnung tritt am Tag nach ihrer Veröffentlichung in den Amtlichen Bekanntmachungen der Universität Rostock in Kraft. Sie gilt erstmalig zum Wintersemester 2022/2023.

Ausgefertigt aufgrund des Beschlusses des Akademischen Senats der Universität Rostock vom 1. Juni 2022 und der Genehmigung des Rektors.

Rostock, den 7. Juni 2022

Der Rektor  
der Universität Rostock  
Universitätsprofessor Dr. Wolfgang Schareck

### Studienbeginn im Wintersemester

Sem.	LP	3	6	9	12	15	18	21	24	27	30	33	36
1	Modulname	Sozialphänomenologie				Sozialepistemologie				Wahlpflichtbereich Schwerpunkt Sozialphilosophie A			
2	Modulname	Sozialethik				Wahlbereich							
3	Modulname	Erörterungen zur Sozialphilosophie		Wahlpflichtbereich Schwerpunkt Sozialphilosophie B				Kommunikationskurs Philosophie					
4	Modulname	Abschlussmodul Master Philosophie des Sozialen											

#### Legende

- Pflichtmodule
- Wahlpflichtbereich A
- Wahlpflichtbereich B
- Wahlbereich

- E - Exkursion
- IL - Integrierte Lehrveranstaltung
- Ko - Konsultation
- P - Praktikumsveranstaltung
- Pr - Projektveranstaltung
- MC - Multiple Choice Prüfung

- S - Seminar
- SPÜ - Schulpraktische Übung
- Tu - Tutorium
- Ü - Übung
- V - Vorlesung
- PL - Prüfungsleistung

- A - Abschlussarbeit
- B/D - Bericht/Dokumentation
- HA - Hausarbeit
- K - Klausur
- Koll - Kolloquium
- mP - mündliche Prüfung

- pP - praktische Prüfung
- PrA - Projektarbeit
- Prot - Protokoll
- R/P - Referat/Präsentation
- SL - Studienleistung
- T - Testat

- LP - Leistungspunkte
- min - Minuten
- RPT - Regelprüfungstermin
- Std - Stunden
- SWS - Semesterwochenstunden
- Wo - Wochen

#### Pflichtmodule

Modulname	Modulnummer	Lehrform/SWS	Modulabschluss		LP	Semester	RPT	benotet/ unbenotet
			Vorleistung	Art/Dauer/Umfang				
Sozialphänomenologie	5350020	S/4	keine	HA (8 Wo, 15 Seiten)	12	Wintersemester	1	benotet
Sozialepistemologie	5350030	S/4	keine	HA (8 Wo, 15 Seiten)	12	Wintersemester	1	benotet
Sozialethik	5350040	S/4	keine	HA (8 Wo, 15 Seiten)	12	Sommersemester	2	benotet
Erörterungen zur Sozialphilosophie	5350140	S/1	keine	R/P (30 min)	6	Wintersemester	3	benotet
Kommunikationskurs Philosophie	5350210	S/4	keine	B/D (Portfolio, 10 Aufgaben)	12	Wintersemester	3	benotet
Abschlussmodul Master Philosophie des Sozialen	5350130		keine	1. PL: A (20 Wo, max. 90 Seiten) (66,6 %) 2. PL: Koll (45 min) (33,3 %)	30	jedes Semester	4	benotet

### Wahlpflichtbereich Schwerpunkt Sozialphilosophie A

Es ist ein Modul im Umfang von 12 LP aus dem folgenden Katalog zu wählen:

Modulname	Modulnummer	Lehrform/SWS	Modulabschluss		LP	Semester	RPT	benotet/ unbenotet
			Vorleistung	Art/Dauer/Umfang				
Sozialepistemologie Schwerpunkt A	5350150	S/2	keine	mP (30 min)	12	Wintersemester	1	benotet
Sozialethik Schwerpunkt A	5350170	S/2	keine	mP (30 min)	12	Wintersemester	1	benotet
Sozialphänomenologie Schwerpunkt A	5350190	S/2	keine	mP (30 min)	12	Wintersemester	1	benotet

### Wahlpflichtbereich Schwerpunkt Sozialphilosophie B

Es ist ein Modul im Umfang von 12 LP aus dem folgenden Katalog zu wählen:

Modulname	Modulnummer	Lehrform/SWS	Modulabschluss		LP	Semester	RPT	benotet/ unbenotet
			Vorleistung	Art/Dauer/Umfang				
Sozialepistemologie Schwerpunkt B	5350160	S/2	keine	B/D (8 Wo, 15 Seiten)	12	Wintersemester	3	benotet
Sozialethik Schwerpunkt B	5350180	S/2	keine	B/D (8 Wo, 15 Seiten)	12	Wintersemester	3	benotet
Sozialphänomenologie Schwerpunkt B	5350200	S/2	keine	B/D (8 Wo, 15 Seiten)	12	Wintersemester	3	benotet

### Wahlbereich

Es sind Module im Umfang von 12 LP aus den Mastermodulen der Philosophischen Fakultät zu wählen.



# DIPLOMA SUPPLEMENT

Diese Diploma Supplement-Vorlage wurde von der Europäischen Kommission, dem Europarat und UNESCO/CEPES entwickelt. Das Diploma Supplement soll hinreichende Daten zur Verfügung stellen, die die internationale Transparenz und angemessene akademische und berufliche Anerkennung von Qualifikationen (Urkunden, Zeugnisse, Abschlüsse, Zertifikate, etc.) verbessern. Das Diploma Supplement beschreibt Eigenschaften, Stufe, Zusammenhang, Inhalte sowie Art des Abschlusses des Studiums, das von der in der Originalurkunde bezeichneten Person erfolgreich abgeschlossen wurde. Die Originalurkunde muss diesem Diploma Supplement beigefügt werden. Das Diploma Supplement sollte frei sein von jeglichen Werturteilen, Äquivalenzaussagen oder Empfehlungen zur Anerkennung. Es sollte Angaben in allen acht Abschnitten enthalten. Wenn keine Angaben gemacht werden, sollte dies durch eine Begründung erläutert werden.

## 1. Angaben zum Inhaber/zur Inhaberin der Qualifikation

### 1.1 Familienname/1.2 Vorname

XXX

### 1.3 Geburtsdatum

XXX

### 1.4 Matrikelnummer oder Code zur Identifizierung des/der Studierenden (wenn vorhanden)

XXX

## 2. Angaben zur Qualifikation

### 2.1 Bezeichnung der Qualifikation (ausgeschrieben, abgekürzt)

Master of Arts – M.A.

### Bezeichnung des Grades (ausgeschrieben, abgekürzt)

k. A.

### 2.2 Hauptstudienfach oder -fächer für die Qualifikation

Philosophie des Sozialen

### 2.3 Name der Einrichtung, die die Qualifikation verliehen hat (in der Originalsprache)

Universität Rostock, Philosophische Fakultät, Deutschland

### Status (Typ/Trägerschaft) (in der Originalsprache)

Universität/staatliche Einrichtung

### 2.4 Name der Einrichtung, die den Studiengang durchgeführt hat (in der Originalsprache)

siehe 2.3

### Status (Typ/Trägerschaft) (in der Originalsprache)

siehe 2.3

### 2.5 Im Unterricht/in der Prüfung verwendete Sprache(n)

Deutsch

### 3. Angaben zur Ebene und Zeitdauer der Qualifikation

#### 3.1 Ebene der Qualifikation

Master – Zweiter Hochschulabschluss

#### 3.2 Dauer des Studiums (Regelstudienzeit) in Leistungspunkten und/oder Jahren

Zwei Jahre (120 Leistungspunkte, Arbeitsaufwand 900 Stunden/Semester)

#### 3.3 Zugangsvoraussetzung(en)

Es ist ein erster berufsqualifizierender Hochschulabschluss (mind. 180 ECTS-Leistungspunkte) in einem Studium der Philosophie oder anderer geistes- bzw. kulturwissenschaftlicher Fächer mit mindestens 180 Leistungspunkten oder ein anderer gleichwertiger Abschluss nachzuweisen. Der Nachweis des Erwerbs von mindestens 24 Leistungspunkten im Gebiet der Theoretischen Philosophie und mindestens 24 Leistungspunkten im Gebiet der Praktischen Philosophie ist zu erbringen. Ausländische Studierende müssen gute Kenntnisse in Deutsch (mindestens Niveaustufe C1 des Gemeinsamen Europäischen Referenzrahmens oder äquivalent) nachweisen.

### 4. Angaben zum Inhalt des Studiums und zu den erzielten Ergebnissen

#### 4.1 Studienform

Vollzeit

#### 4.2 Lernergebnisse des Studiengangs

Der Masterstudiengang Philosophie ist ein viersemestriger, vertiefender, stärker forschungsorientierter Studiengang mit dem Schwerpunkt Sozialphilosophie. Der Masterstudiengang Philosophie des Sozialen gliedert sich in Pflicht-, Wahlpflicht- und Wahlmodule. Im Pflichtbereich sind fünf Module im Umfang von 72 Leistungspunkten, im Wahlpflichtbereich sind zwei Module im Umfang von 24 Leistungspunkten und im Wahlbereich sind Module im Umfang von 24 Leistungspunkten zu studieren. Bei den Pflichtmodulen entfallen 30 Leistungspunkte auf die Abschlussprüfung. Für das Bestehen der Masterprüfung sind insgesamt mindestens 120 Leistungspunkte zu erwerben.

Der Masterstudiengang Philosophie bietet auf hohem Niveau einen Überblick über die inhaltlichen Zusammenhänge des Fachs und die vorhandenen Methoden und vermittelt gleichzeitig vertiefte Fachkenntnisse in den gewählten Spezialisierungsbereichen. Er zielt nicht nur auf die wissenschaftliche Weiterqualifikation im Rahmen einer Promotion, sondern ermöglicht zugleich auch Berufe, die im Berufsfeld des Sozialen liegen und auch auf die anspruchsvolle Fähigkeit zu konzeptionellem Grundsatzdenken angewiesen sind (Politikberatung, Krankenversicherung, betriebsinterne Weiterbildungen, Verbände usw.).

#### 4.3 Einzelheiten zum Studiengang, individuell erworbene Leistungspunkte und erzielte Noten

Siehe Transcript of Records und Prüfungszeugnis für eine Liste aller Module mit Noten und das Thema und die Bewertung der Abschlussarbeit.

#### 4.4 Notensystem und, wenn vorhanden, Notenspiegel

siehe Punkt 8.6

#### 4.5 Gesamtnote (in der Originalsprache)

Für die Masterprüfung wird eine Gesamtnote gebildet. Sie setzt sich zu gleichen Teilen aus erstens dem Mittel der mit den Leistungspunkten gewichteten Modulnoten und zweitens der Note des Abschlussmoduls zusammen. Bei den Modulnoten nicht einbezogen wird allerdings diejenige des Moduls „Erörterungen zur Sozialphilosophie“. Der Wahlbereich mit den Komplementmodulen ist ebenfalls nicht Teil der Gesamtnote.

XXX (Gesamtbewertung)

XXX (ECTS-Grade)

## 5. Angaben zum Status der Qualifikation

### 5.1 Zugang zu weiterführenden Studien

Der erfolgreiche Abschluss ermöglicht die Zulassung zur Promotion.

### 5.2 Zugang zu reglementierten Berufen (sofern zutreffend)

k. A.

## 6. Weitere Angaben

### 6.1 Weitere Angaben

k. A.

### 6.2 Informationsquellen für ergänzende Angaben

zur Universität: [www.uni-rostock.de](http://www.uni-rostock.de)  
zum Studium: <https://www.iph.uni-rostock.de/>  
zu nationalen Institutionen: siehe Abschnitt 8.8

Die Universität Rostock ist als Hochschule systemakkreditiert. Sie führt den Großteil ihrer Akkreditierungsverfahren über interne Zertifizierungen durch. Der Masterstudiengang Philosophie des Sozialen hat das Verfahren zur internen Akkreditierung erfolgreich durchlaufen.

Detaillierte Informationen zur Akkreditierung des Studiengangs finden Sie auf der entsprechenden Webseite der Universität Rostock: <https://www.hqe.uni-rostock.de/akkreditierungsevaluation/akkreditierte-studiengaenge/liste-der-akkreditierten-studiengaenge/>

## 7. Zertifizierung

Dieses Diploma Supplement nimmt Bezug auf folgende Original-Dokumente:

- Urkunde über die Verleihung des Grades vom [Datum]
- Prüfungszeugnis vom [Datum]
- Transkript vom [Datum]

Rostock, [Datum]

(Siegel)

---

Vorsitzender des Prüfungsausschusses

## 8. Angaben zum nationalen Hochschulsystem

Die Informationen über das nationale Hochschulsystem auf den folgenden Seiten geben Auskunft über den Grad der Qualifikation und den Typ der Institution, die sie vergeben hat.

**8. Informationen zum Hochschulsystem in Deutschland<sup>1</sup>**

**8.1 Die unterschiedlichen Hochschulen und ihr institutioneller Status**

Die Hochschulausbildung wird in Deutschland von drei Arten von Hochschulen angeboten.<sup>2</sup>

- *Universitäten*, einschließlich verschiedener spezialisierter Institutionen, bieten das gesamte Spektrum akademischer Disziplinen an. Traditionell liegt der Schwerpunkt an deutschen Universitäten besonders auf der Grundlagenforschung, so dass das fortgeschrittene Studium vor allem theoretisch ausgerichtet und forschungsorientiert ist.

- *Fachhochschulen (FH)/Hochschulen für Angewandte Wissenschaften (HAW)* konzentrieren ihre Studienangebote auf ingenieurwissenschaftliche technische Fächer und wirtschaftswissenschaftliche Fächer, Sozialarbeit und Design. Der Auftrag von angewandter Forschung und Entwicklung impliziert einen praxisorientierten Ansatz und eine ebensolche Ausrichtung des Studiums, was häufig integrierte und begleitete Praktika in Industrie, Unternehmen oder anderen einschlägigen Einrichtungen einschließt.

- *Kunst- und Musikhochschulen* bieten Studiengänge für künstlerische Tätigkeiten an, in Bildender Kunst, Schauspiel und Musik, in den Bereichen Regie, Produktion und Drehbuch für Theater, Film und andere Medien sowie in den Bereichen Design, Architektur, Medien und Kommunikation.

Hochschulen sind entweder staatliche oder staatlich anerkannte Institutionen. Sowohl in ihrem Handeln einschließlich der Planung von Studiengängen als auch in der Festsetzung und Zuerkennung von Studienabschlüssen unterliegen sie der Hochschulgesetzgebung.

**8.2 Studiengänge und -abschlüsse**

In allen Hochschularten wurden die Studiengänge traditionell als integrierte „lange“ (einstufige) Studiengänge angeboten, die entweder zum Diplom oder zum Magister Artium führten oder mit einer Staatsprüfung abschlossen.

Im Rahmen des Bologna-Prozesses wird das einstufige Studiensystem sukzessive durch ein zweistufiges ersetzt. Seit 1998 wurden in fast allen Studiengängen gestufte Abschlüsse (Bachelor und Master) eingeführt. Dies soll den Studierenden mehr Wahlmöglichkeiten und Flexibilität beim Planen und Verfolgen ihrer Lernziele bieten sowie Studiengänge international kompatibler machen.

Die Abschlüsse des deutschen Hochschulsystems einschließlich ihrer Zuordnung zu den Qualifikationsstufen sowie die damit einhergehenden Qualifikationsziele und Kompetenzen der Absolventinnen und Absolventen sind im Qualifikationsrahmen für deutsche Hochschulabschlüsse (HQR)<sup>3</sup> beschrieben. Die drei Stufen des HQR sind den Stufen 6, 7 und 8 des Deutschen Qualifikationsrahmens für lebenslanges Lernen (DQR)<sup>4</sup> und des Europäischen Qualifikationsrahmens für lebenslanges Lernen (EQR)<sup>5</sup> zugeordnet.

Einzelheiten s. Abschnitte 8.4.1, 8.4.2 bzw. 8.4.3. Tab. 1 gibt eine zusammenfassende Übersicht.

**Tab. 1: Institutionen, Studiengänge und Abschlüsse im Deutschen Hochschulsystem**

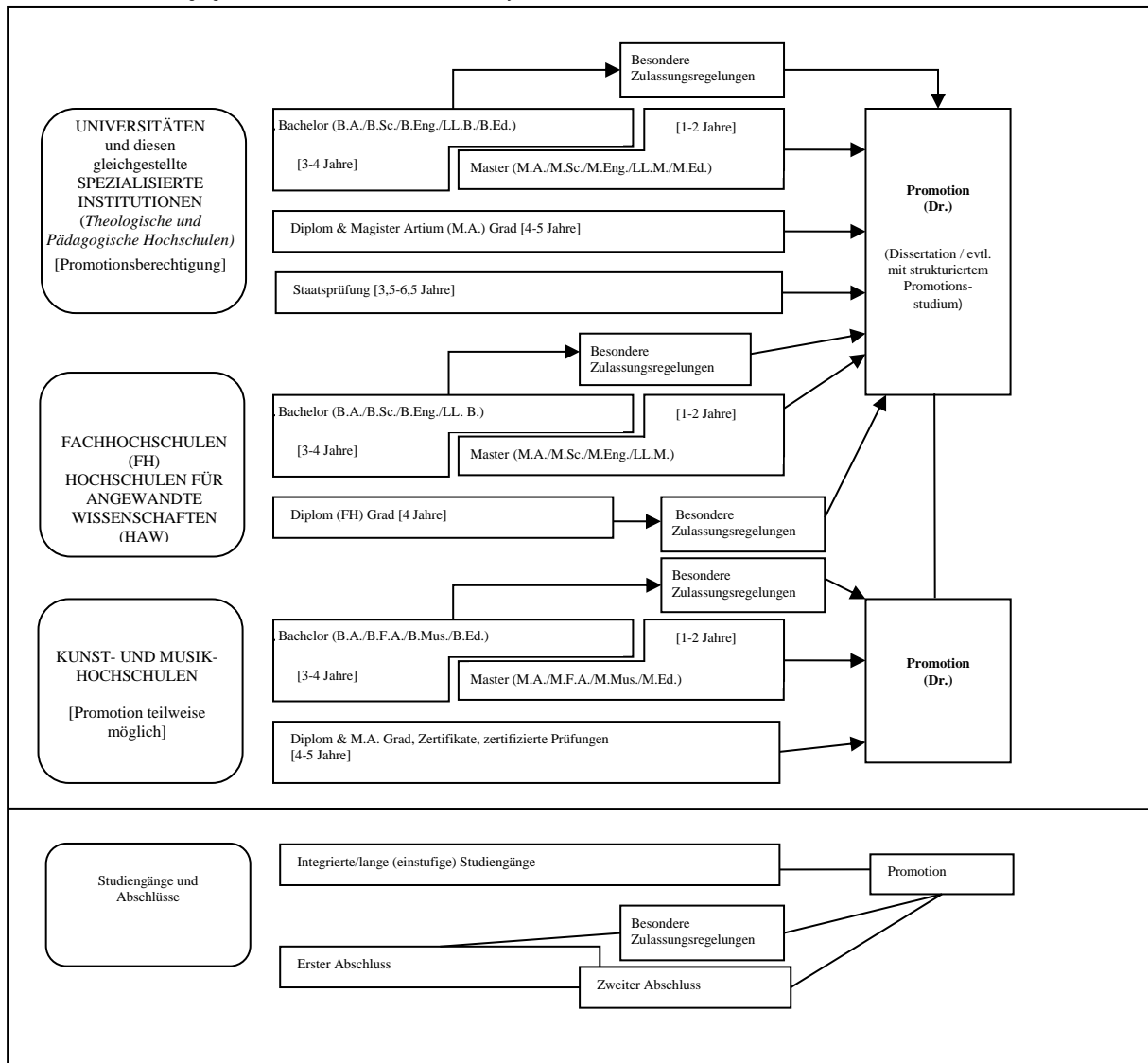

### 8.3 Anerkennung/Akkreditierung von Studiengängen und Abschlüssen

Um die Qualität und die Vergleichbarkeit von Qualifikationen sicherzustellen, müssen sich sowohl die Organisation und Struktur von Studiengängen als auch die grundsätzlichen Anforderungen an Studienabschlüsse an den Prinzipien und Regelungen der Ständigen Konferenz der Kultusminister der Länder (KMK) orientieren.<sup>6</sup> Seit 1999 existiert ein bundesweites Akkreditierungssystem für Bachelor- und Masterstudiengänge, nach dem alle neu eingeführten Studiengänge akkreditiert werden. Akkreditierte Studiengänge sind berechtigt, das Qualitätssiegel des Akkreditierungsrates zu führen.<sup>7</sup>

### 8.4 Organisation und Struktur der Studiengänge

Die folgenden Studiengänge können von allen drei Hochschularten angeboten werden. Bachelor- und Masterstudiengänge können nacheinander, an unterschiedlichen Hochschulen, an unterschiedlichen Hochschularten und mit Phasen der Erwerbstätigkeit zwischen der ersten und der zweiten Qualifikationsstufe studiert werden. Bei der Planung werden Module und das Europäische System zur Übertragung und Akkumulierung von Studienleistungen (ECTS) verwendet, wobei einem Semester 30 Kreditpunkte entsprechen.

#### 8.4.1 Bachelor

In Bachelorstudiengängen werden wissenschaftliche Grundlagen, Methodenkompetenz und berufsbezogene Qualifikationen vermittelt. Der Bachelorabschluss wird nach 3 bis 4 Jahren vergeben.

Zum Bachelorstudiengang gehört eine schriftliche Abschlussarbeit. Studiengänge, die mit dem Bachelor abgeschlossen werden, müssen gemäß dem Studienakkreditierungsstaatsvertrag akkreditiert werden.<sup>8</sup>

Studiengänge der ersten Qualifikationsstufe (Bachelor) schließen mit den Graden Bachelor of Arts (B.A.), Bachelor of Science (B.Sc.), Bachelor of Engineering (B.Eng.), Bachelor of Laws (LL.B.), Bachelor of Fine Arts (B.F.A.), Bachelor of Music (B.Mus.) oder Bachelor of Education (B.Ed.) ab. Der Bachelorgrad entspricht der Qualifikationsstufe 6 des DQR/EQR.

#### 8.4.2 Master

Der Master ist der zweite Studienabschluss nach weiteren 1 bis 2 Jahren. Masterstudiengänge können nach den Profiltypen „anwendungsorientiert“ und „forschungsorientiert“ differenziert werden. Die Hochschulen legen das Profil fest.

Zum Masterstudiengang gehört eine schriftliche Abschlussarbeit. Studiengänge, die mit dem Master abgeschlossen werden, müssen gemäß dem Studienakkreditierungsstaatsvertrag akkreditiert werden.<sup>9</sup>

Studiengänge der zweiten Qualifikationsstufe (Master) schließen mit den Graden Master of Arts (M.A.), Master of Science (M.Sc.), Master of Engineering (M.Eng.), Master of Laws (LL.M.), Master of Fine Arts (M.F.A.), Master of Music (M.Mus.) oder Master of Education (M.Ed.) ab. Weiterbildende Masterstudiengänge können andere Bezeichnungen erhalten (z.B. MBA). Der Mastergrad entspricht der Qualifikationsstufe 7 des DQR/EQR.

#### 8.4.3 Integrierte „lange“ einstufige Studiengänge: Diplom, Magister Artium, Staatsprüfung

Ein integrierter Studiengang ist entweder mono-disziplinär (Diplomabschlüsse und die meisten Staatsprüfungen) oder besteht aus einer Kombination von entweder zwei Hauptfächern oder einem Haupt- und zwei Nebenfächern (Magister Artium). Das Vorstudium (1,5 bis 2 Jahre) dient der breiten Orientierung und dem Grundlagenerwerb im jeweiligen Fach. Eine Zwischenprüfung (bzw. Vordiplom) ist Voraussetzung für die Zulassung zum Hauptstudium, d.h. zum fortgeschrittenen Studium und der Spezialisierung. Voraussetzung für den Abschluss sind die Vorlage einer schriftlichen Abschlussarbeit (Dauer bis zu 6 Monaten) und umfangreiche schriftliche und mündliche Abschlussprüfungen. Ähnliche Regelungen gelten für die Staatsprüfung. Die erworbene Qualifikation entspricht dem Master.

- Die Regelstudienzeit an *Universitäten* beträgt bei integrierten Studiengängen 4 bis 5 Jahre (Diplom, Magister Artium) oder 3,5 bis 6,5 Jahre (Staatsprüfung). Mit dem Diplom werden ingenieur-, natur- und wirtschaftswissenschaftliche Studiengänge abgeschlossen. In den Geisteswissenschaften ist der entsprechende Abschluss in der Regel der Magister Artium (M.A.). In den Sozialwissenschaften variiert die Praxis je nach Tradition der jeweiligen Hochschule. Juristische, medizinische und pharmazeutische Studiengänge schließen mit der Staatsprüfung ab. Dies gilt in einigen Ländern auch für Lehramtsstudiengänge.

Die drei Qualifikationen (Diplom, Magister Artium und Staatsprüfung) sind akademisch gleichwertig und auf der Qualifikationsstufe 7 des DQR/EQR angesiedelt. Sie bilden die formale Voraussetzung zur Promotion. Weitere Zulassungsvoraussetzungen können von der Hochschule festgelegt werden, s. Abschnitt 8.5.

- Die Regelstudienzeit an *Fachhochschulen (FH)/Hochschulen für Angewandte Wissenschaften (HAW)* beträgt bei integrierten Studiengängen 4 Jahre und schließt mit dem Diplom (FH) ab. Dieses ist auf der Qualifikationsstufe 6 des DQR/EQR angesiedelt. Qualifizierte Absolventinnen und

Absolventen von Fachhochschulen/Hochschulen für Angewandte Wissenschaften können sich für die Zulassung zur Promotion an promotionsberechtigten Hochschulen bewerben, s. Abschnitt 8.5.

- Das Studium an *Kunst- und Musikhochschulen* ist in seiner Organisation und Struktur abhängig vom jeweiligen Fachgebiet und der individuellen Zielsetzung. Neben dem Diplom- bzw. Magisterabschluss gibt es bei integrierten Studiengängen Zertifikate und zertifizierte Abschlussprüfungen für spezielle Bereiche und berufliche Zwecke.

### 8.5 Promotion

Universitäten, gleichgestellte Hochschulen sowie einige Fachhochschulen (FH)/Hochschulen für Angewandte Wissenschaften (HAW) und einige Kunst- und Musikhochschulen sind promotionsberechtigt. Formale Voraussetzung für die Zulassung zur Promotion ist ein qualifizierter Masterabschluss (Fachhochschulen und Universitäten), ein Magisterabschluss, ein Diplom, eine Staatsprüfung oder ein äquivalenter ausländischer Abschluss. Entsprechende Abschlüsse von Kunst- und Musikhochschulen können in Ausnahmefällen (wissenschaftliche Studiengänge, z.B. Musiktheorie, Musikwissenschaften, Kunst- und Musikpädagogik, Medienwissenschaften) formal den Zugang zur Promotion eröffnen. Besonders qualifizierte Inhaber eines Bachelorgrades oder eines Diploms (FH) können ohne einen weiteren Studienabschluss im Wege eines Eignungsfeststellungsverfahrens zur Promotion zugelassen werden. Die Universitäten bzw. promotionsberechtigten Hochschulen regeln sowohl die Zulassung zur Promotion als auch die Art der Eignungsprüfung. Voraussetzung für die Zulassung ist außerdem, dass das Promotionsprojekt von einem Hochschullehrer als Betreuer angenommen wird.

Die Promotion entspricht der Qualifikationsstufe 8 des DQR/EQR.

### 8.6 Benotungsskala

Die deutsche Benotungsskala umfasst üblicherweise 5 Grade (mit zahlenmäßigen Entsprechungen; es können auch Zwischennoten vergeben werden): „Sehr gut“ (1), „Gut“ (2), „Befriedigend“ (3), „Ausreichend“ (4), „Nicht ausreichend“ (5). Zum Bestehen ist mindestens die Note „Ausreichend“ (4) notwendig. Die Bezeichnung für die Noten kann in Einzelfällen und für die Promotion abweichen. Außerdem findet eine Einstufungstabelle nach dem Modell des ECTS-Leitfadens Verwendung, aus der die relative Verteilung der Noten in Bezug auf eine Referenzgruppe hervorgeht.

### 8.7 Hochschulzugang

Die Allgemeine Hochschulreife (Abitur) nach 12 bis 13 Schuljahren ermöglicht den Zugang zu allen Studiengängen. Die Fachgebundene Hochschulreife ermöglicht den Zugang zu allen Studiengängen an Fachhochschulen, an Universitäten und gleichgestellten Hochschulen, aber nur zu bestimmten Fächern. Das Studium an Fachhochschulen ist auch mit der Fachhochschulreife möglich, die in der Regel nach 12 Schuljahren erworben wird. Der Zugang zu Studiengängen an Kunst- und Musikhochschulen und entsprechenden Studiengängen an anderen Hochschulen sowie der Zugang zu einem Sportstudiengang kann auf der Grundlage von anderen bzw. zusätzlichen Voraussetzungen zum Nachweis einer besonderen Eignung erfolgen.

Beruflich qualifizierte Bewerber und Bewerberinnen ohne schulische Hochschulzugangsberechtigung erhalten eine allgemeine Hochschulzugangsberechtigung und damit Zugang zu allen Studiengängen, wenn sie Inhaber von Abschlüssen bestimmter, staatlich geregelter beruflicher Aufstiegsfortbildungen sind (zum Beispiel Meister/in im Handwerk, Industriemeister/in, Fachwirt/in (IHK), Betriebswirt/in (IHK) und (HWK), staatlich geprüfte/r Techniker/in, staatlich geprüfte/r Betriebswirt/in, staatlich geprüfte/r Gestalter/in, staatlich geprüfte/r Erzieher/in). Eine fachgebundene Hochschulzugangsberechtigung erhalten beruflich qualifizierte Bewerber und Bewerberinnen mit einem Abschluss einer staatlich geregelten, mindestens zweijährigen Berufsausbildung und i.d.R. mindestens dreijähriger Berufspraxis, die ein Eignungsfeststellungsverfahren an einer Hochschule oder staatlichen Stelle erfolgreich durchlaufen haben; das Eignungsfeststellungsverfahren kann durch ein nachweislich erfolgreich absolviertes Probestudium von mindestens einem Jahr ersetzt werden.<sup>10</sup>

Die Hochschulen können in bestimmten Fällen zusätzliche spezifische Zulassungsverfahren durchführen.

### 8.8 Informationsquellen in der Bundesrepublik

- Kultusministerkonferenz (KMK) (Ständige Konferenz der Kultusminister der Länder in der Bundesrepublik Deutschland); Graurheindorfer Str. 157, D-53117 Bonn; Tel.: +49(0)228/501-0; www.kmk.org; E-Mail: hochschulen@kmk.org
- Zentralstelle für ausländisches Bildungswesen (ZAB) als deutsche NARIC; www.kmk.org; E-Mail: zab@kmk.org
- Deutsche Informationsstelle der Länder im EURYDICE-Netz, für Informationen zum Bildungswesen in Deutschland; www.kmk.org; E-Mail: eurydice@kmk.org
- Hochschulrektorenkonferenz (HRK); Leipziger Platz 11, D-10117 Berlin, Tel.: +49 30 206292-11; www.hrk.de; E-Mail: post@hrk.de
- „Hochschulkompass“ der Hochschulrektorenkonferenz, enthält umfassende Informationen zu Hochschulen, Studiengängen etc. (www.hochschulkompass.de)

<sup>1</sup> Die Information berücksichtigt nur die Aspekte, die direkt das Diploma Supplement betreffen.  
<sup>2</sup> Berufsakademien sind keine Hochschulen, es gibt sie nur in einigen Bundesländern. Sie bieten Studiengänge in enger Zusammenarbeit mit privaten Unternehmen an. Studierende erhalten einen offiziellen Abschluss und machen eine Ausbildung im Betrieb. Manche Berufsakademien bieten Bachelorstudiengänge an, deren Abschlüsse einem Bachelorgrad einer Hochschule gleichgestellt werden können, wenn sie vom Akkreditierungsrat akkreditiert sind.  
<sup>3</sup> Qualifikationsrahmen für deutsche Hochschulabschlüsse (Beschluss der Kultusministerkonferenz vom 16.02.2017).  
<sup>4</sup> Deutscher Qualifikationsrahmen für lebenslanges Lernen (DQR), Gemeinsamer Beschluss der Ständigen Konferenz der Kultusminister der Länder in der Bundesrepublik Deutschland, des Bundesministeriums für Bildung und Forschung, der Wirtschaftsministerkonferenz und des Bundesministeriums für Wirtschaft und Technologie (Beschluss der Kultusministerkonferenz vom 15.11.2012). Ausführliche Informationen unter www.dqr.de.

<sup>5</sup> Empfehlung des Europäischen Parlaments und des Europäischen Rates zur Einrichtung des Europäischen Qualifikationsrahmens für lebenslanges Lernen vom 23.04.2008 (2008/C 111/01 – Europäischer Qualifikationsrahmen für lebenslanges Lernen – EQR).  
<sup>6</sup> Musterrechtsverordnung gemäß Artikel 4 Absätze 1 – 4 Studienakkreditierungsstaatsvertrag (Beschluss der Kultusministerkonferenz vom 07.12.2017).  
<sup>7</sup> Staatsvertrag über die Organisation eines gemeinsamen Akkreditierungssystems zur Qualitätssicherung in Studium und Lehre an deutschen Hochschulen (Studienakkreditierungsstaatsvertrag) (Beschluss der KMK vom 08.12.2016) In Kraft getreten am 01.01.2018.  
<sup>8</sup> Siehe Fußnote Nr. 7.  
<sup>9</sup> Siehe Fußnote Nr. 7.  
<sup>10</sup> Hochschulzugang für beruflich qualifizierte Bewerber ohne schulische Hochschulzugangsberechtigung (Beschluss der Kultusministerkonferenz vom 06.03.2009).



Universität  
Rostock



Traditio et Innovatio

# DIPLOMA SUPPLEMENT

This Diploma Supplement model was developed by the European Commission, Council of Europe and UNESCO/CEPES. The purpose of the supplement is to provide sufficient independent data to improve the international 'transparency' and fair academic and professional recognition of qualifications (diplomas, degrees, certificates etc.). It is designed to provide a description of the nature, level, context, content and status of the studies that were pursued and successfully completed by the individual named on the original qualification to which this supplement is appended. It should be free from any value judgements, equivalence statements or suggestions about recognition. Information in all eight sections should be provided. Where information is not provided, an explanation should give the reason why.

## 1. Information identifying the Holder of the Qualification

### 1.1 Family name/1.2 First name

XXX

### 1.3 Date of birth

XXX

### 1.4 Student ID number or code (if applicable)

XXX

## 2. Information identifying the Qualification

### 2.1 Name of qualification (full, abbreviated; in original language)

Master of Arts – M.A.

**Title conferred (full, abbreviated; in original language)**

n. a.

### 2.2 Main field(s) of study for the qualification

Philosophy of Social Life

### 2.3 Institution awarding the qualification (in original language)

Universität Rostock, Philosophische Fakultät, Germany

**Status (type/control) (in original language)**

University/State Institution

### 2.4 Institution administering studies (in original language)

see 2.3

**Status (type/control) (in original language)**

see 2.3

### 2.5 Language(s) of instruction/examination

German

### 3. Information on the Level and Duration of the Qualification

#### 3.1 Level of the qualification

Graduate / second degree (2 years), by research with thesis

#### 3.2 Official length of programme in credits and/or years

Two years (120 Credit Points, workload 900 hours/semester)

#### 3.3 Access requirement(s)

First academic degree (at least 180 Credit Points) in a Philosophy course and/or a course related to humanities and/or cultural sciences, 24 credit points minimum in Theoretical Philosophy, 24 credit points minimum in Practical Philosophy, Knowledge of German (level C1) for foreign course participants.

### 4. Information on the Programme completed and the Results obtained

#### 4.1 Mode of study

Full time

#### 4.2 Programme learning outcomes

The Master's degree course Philosophy is a four-semester in-depth, largely research-oriented course with the main focus on Social Philosophy. The Master's programme is comprised of compulsory, compulsory elective, and elective modules. The compulsory subject area consists of five modules that amount to 72 credit points; the compulsory elective area of two modules that amount to 24 credit points, and the elective area, of two modules that amount to 24 credit points. 30 of the 72 credit points in the compulsory modules are acquired by passing the final examination of the "Master Thesis Module".

The Master's degree course Philosophy provides an overview of the contexts of the subject with regard to contents and the methods available on a high level. At the same time, it imparts in-depth specialist knowledge in the chosen specialisation areas. The course does not only aim at the academic further qualification within a doctorate, but also provides the basis for occupations in the social area, which depend on sophisticated conceptual basic thinking (political consulting, health insurance, in-house training, associations, etc.).

#### 4.3 Programme details, individual credits gained and grades/marks obtained

See Transcript of Records and certificate of Examination for list of modules including grades and topic and grading of the master's thesis.

#### 4.4 Grading system and, if available, grade distribution table

For general grading scheme see 8.6

#### 4.5 Overall classification of the qualification (in original language)

For the Master examination a final grade is calculated. The grade is derived in equal parts from the average of the student's graded module results based on their relative weighting and from the grade of their final module (Master Thesis Module). Excluded from the calculation of a final grade is the module "Deliberation in Social Philosophy". The elective area and its complementary modules do not form a part of the final grade either.

XXX (final grade)

XXX (ECTS-Grade)

### 5. Information on the Function of the Qualification

#### 5.1 Access to further studies

Entitles for pursuing a doctorate

#### 5.2 Access to regulated profession (if applicable)

n. a.

## 6. Additional Information

### 6.1 Additional information

n. a.

### 6.2 Further information sources

About the university: [www.uni-rostock.de](http://www.uni-rostock.de)

About the studies: <https://www.iph.uni-rostock.de/>

About national institutions see paragraph 8.8

As a university, the university of Rostock is authorised for the purposes of «system accreditation». An internal certification system is used by the university for most accreditation procedures. The master course Philosophie des Sozialen successfully underwent the process of internal accreditation.

For more information on the accreditation of the course of studies, see the web page of the internal accreditation of the University of Rostock: <https://www.hqe.uni-rostock.de/akkreditierungsevaluation/akkreditierte-studiengaenge/liste-der-akkreditierten-studiengaenge/>

## 7. Certification

This Diploma Supplement refers to the following original documents:

- Degree award certificate issued on [Date]
- Diploma/Degree/Certificate awarded on [Date]
- Transcript of Records issued on [Date]

Rostock, [Date]

(Official Stamp/Seal)

---

Chairman Examination Committee

## 8. National Higher Education System

The information on the national higher education system on the following pages provides a context for the qualification and the type of higher education that awarded it.

**8. INFORMATION ON THE GERMAN HIGHER EDUCATION SYSTEM<sup>1</sup>**

**8.1 Types of Institutions and Institutional Status**

Higher education (HE) studies in Germany are offered at three types of Higher Education Institutions (HEI).<sup>2</sup>

- *Universitäten* (Universities) including various specialised institutions, offer the whole range of academic disciplines. In the German tradition, universities focus in particular on basic research so that advanced stages of study have mainly theoretical orientation and research-oriented components.

- *Fachhochschulen (FH)/Hochschulen für Angewandte Wissenschaften (HAW)* (Universities of Applied Sciences, UAS) concentrate their study programmes in engineering and other technical disciplines, business-related studies, social work, and design areas. The common mission of applied research and development implies an application-oriented focus of studies, which includes integrated and supervised work assignments in industry, enterprises or other relevant institutions.

- *Kunst- und Musikhochschulen* (Universities of Art/Music) offer studies for artistic careers in fine arts, performing arts and music; in such fields as directing, production, writing in theatre, film, and other media; and in a variety of design areas, architecture, media and communication.

Higher Education Institutions are either state or state-recognised institutions. In their operations, including the organisation of studies and the designation and award of degrees, they are both subject to higher education legislation.

**8.2 Types of Programmes and Degrees Awarded**

Studies in all three types of institutions have traditionally been offered in integrated "long" (one-tier) programmes leading to *Diplom-* or *Magister Artium* degrees or completed by a *Staatsprüfung* (State Examination).

Within the framework of the Bologna-Process one-tier study programmes are successively being replaced by a two-tier study system. Since 1998, two-tier degrees (Bachelor's and Master's) have been introduced in almost all study programmes. This change is designed to enlarge variety and flexibility for students in planning and pursuing educational objectives; it also enhances international compatibility of studies.

The German Qualifications Framework for Higher Education Qualifications (HQR)<sup>3</sup> describes the qualification levels as well as the resulting qualifications and competences of the graduates. The three levels of the HQR correspond to the levels 6, 7 and 8 of the German Qualifications Framework for Lifelong Learning<sup>4</sup> and the European Qualifications Framework for Lifelong Learning<sup>5</sup>.

For details cf. Sec. 8.4.1, 8.4.2, and 8.4.3 respectively. Table 1 provides a synoptic summary.

**8.3 Approval/Accreditation of Programmes and Degrees**

To ensure quality and comparability of qualifications, the organisation of studies and general degree requirements have to conform to principles and regulations established by the Standing Conference of the Ministers of Education and Cultural Affairs of the *Länder* in the Federal Republic of Germany (KMK).<sup>6</sup> In 1999, a system of accreditation for Bachelor's and Master's programmes has become operational. All new programmes have to be accredited under this scheme; after a successful accreditation they receive the seal of the Accreditation Council.<sup>7</sup>

**Table 1: Institutions, Programmes and Degrees in German Higher Education**

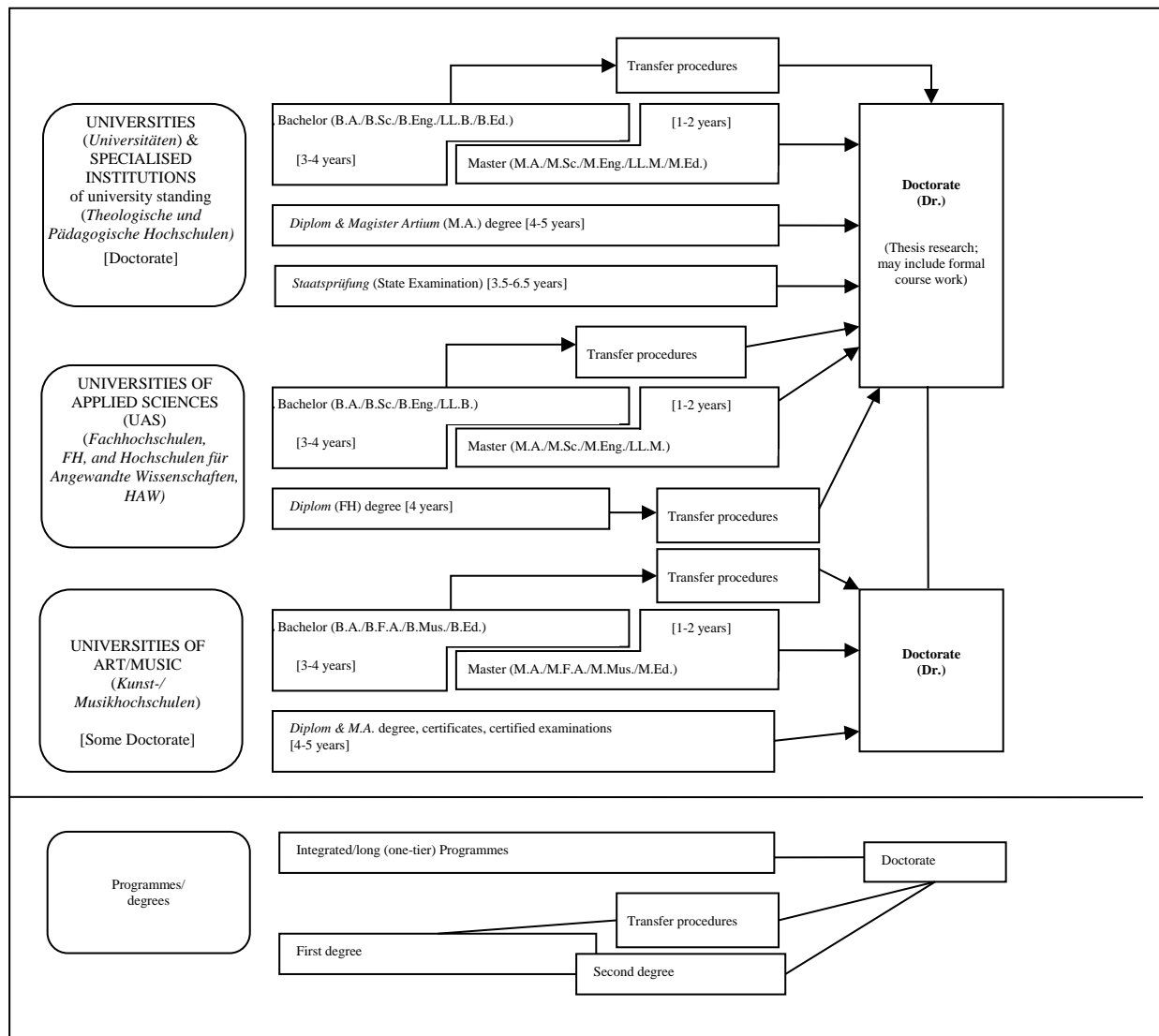

#### 8.4 Organisation and Structure of Studies

The following programmes apply to all three types of institutions. Bachelor's and Master's study programmes may be studied consecutively, at various higher education institutions, at different types of higher education institutions and with phases of professional work between the first and the second qualification. The organisation of the study programmes makes use of modular components and of the European Credit Transfer and Accumulation System (ECTS) with 30 credits corresponding to one semester.

##### 8.4.1 Bachelor

Bachelor's degree programmes lay the academic foundations, provide methodological competences and include skills related to the professional field. The Bachelor's degree is awarded after 3 to 4 years. The Bachelor's degree programme includes a thesis requirement. Study programmes leading to the Bachelor's degree must be accredited according to the Interstate study accreditation treaty.<sup>8</sup> First degree programmes (Bachelor) lead to Bachelor of Arts (B.A.), Bachelor of Science (B.Sc.), Bachelor of Engineering (B.Eng.), Bachelor of Laws (LL.B.), Bachelor of Fine Arts (B.F.A.), Bachelor of Music (B.Mus.) or Bachelor of Education (B.Ed.). The Bachelor's degree corresponds to level 6 of the German Qualifications Framework/ European Qualifications Framework.

##### 8.4.2 Master

Master is the second degree after another 1 to 2 years. Master's programmes may be differentiated by the profile types "practice-oriented" and "research-oriented". Higher Education Institutions define the profile.

The Master's degree programme includes a thesis requirement. Study programmes leading to the Master's degree must be accredited according to the Interstate study accreditation treaty.<sup>9</sup> Second degree programmes (Master) lead to Master of Arts (M.A.), Master of Science (M.Sc.), Master of Engineering (M.Eng.), Master of Laws (LL.M.), Master of Fine Arts (M.F.A.), Master of Music (M.Mus.) or Master of Education (M.Ed.). Master's programmes which are designed for continuing education may carry other designations (e.g. MBA). The Master's degree corresponds to level 7 of the German Qualifications Framework/ European Qualifications Framework.

##### 8.4.3 Integrated "Long" Programmes (One-Tier): Diplom degrees, Magister Artium, Staatsprüfung

An integrated study programme is either mono-disciplinary (*Diplom* degrees, most programmes completed by a *Staatsprüfung*) or comprises a combination of either two major or one major and two minor fields (*Magister Artium*). The first stage (1.5 to 2 years) focuses on broad orientations and foundations of the field(s) of study. An Intermediate Examination (*Diplom-Vorprüfung* for *Diplom* degrees; *Zwischenprüfung* or credit requirements for the *Magister Artium*) is prerequisite to enter the second stage of advanced studies and specialisations. Degree requirements include submission of a thesis (up to 6 months duration) and comprehensive final written and oral examinations. Similar regulations apply to studies leading to a *Staatsprüfung*. The level of qualification is equivalent to the Master's level.

- Integrated studies at *Universitäten* (U) last 4 to 5 years (*Diplom* degree, *Magister Artium*) or 3.5 to 6.5 years (*Staatsprüfung*). The *Diplom* degree is awarded in engineering disciplines, the natural sciences as well as economics and business. In the humanities, the corresponding degree is usually the *Magister Artium* (M.A.). In the social sciences, the practice varies as a matter of institutional traditions. Studies preparing for the legal, medical and pharmaceutical professions are completed by a *Staatsprüfung*. This applies also to studies preparing for teaching professions of some *Länder*. The three qualifications (*Diplom*, *Magister Artium* and *Staatsprüfung*) are academically equivalent and correspond to level 7 of the German Qualifications Framework/European Qualifications Framework. They qualify to apply for admission to doctoral studies. Further prerequisites for admission may be defined by the Higher Education Institution, cf. Sec. 8.5.

- Integrated studies at *Fachhochschulen* (FH)/*Hochschulen für Angewandte Wissenschaften* (HAW) (Universities of Applied Sciences, UAS) last 4 years and lead to a *Diplom* (FH) degree which corresponds to level 6 of the German Qualifications Framework/European Qualifications Framework. Qualified graduates of FH/HAW/UAS may apply for admission to doctoral studies at doctorate-granting institutions, cf. Sec. 8.5.

- Studies at *Kunst- und Musikhochschulen* (Universities of Art/Music etc.) are more diverse in their organisation, depending on the field and individual objectives. In addition to *Diplom/Magister* degrees, the integrated study programme awards include certificates and certified examinations for specialised areas and professional purposes.

#### 8.5 Doctorate

Universities as well as specialised institutions of university standing, some of the FH/HAW/UAS and some Universities of Art/Music are doctorate-granting institutions. Formal prerequisite for admission to doctoral work is a qualified Master's degree (UAS and U), a *Magister* degree, a *Diplom*, a *Staatsprüfung*, or a foreign equivalent. Comparable degrees from universities of art and music can in exceptional cases (study programmes such as music theory, musicology, pedagogy of arts and music, media studies) also formally qualify for doctoral work. Particularly qualified holders of a Bachelor's degree or a *Diplom* (FH) degree may also be admitted to doctoral studies without acquisition of a further degree by means of a procedure to determine their aptitude. The universities respectively the doctorate-granting institutions regulate entry to a doctorate as well as the structure of the procedure to determine aptitude. Admission further requires the acceptance of the Dissertation research project by a professor as a supervisor. The doctoral degree corresponds to level 8 of the German Qualifications Framework/ European Qualifications Framework.

#### 8.6 Grading Scheme

The grading scheme in Germany usually comprises five levels (with numerical equivalents; intermediate grades may be given): "Sehr Gut" (1) = Very Good; "Gut" (2) = Good; "Befriedigend" (3) = Satisfactory; "Ausreichend" (4) = Sufficient; "Nicht ausreichend" (5) = Non-Sufficient/Fail. The minimum passing grade is "Ausreichend" (4). Verbal designations of grades may vary in some cases and for doctoral degrees.

In addition, grade distribution tables as described in the ECTS Users' Guide are used to indicate the relative distribution of grades within a reference group.

#### 8.7 Access to Higher Education

The General Higher Education Entrance Qualification (*Allgemeine Hochschulreife*, *Abitur*) after 12 to 13 years of schooling allows for admission to all higher educational studies. Specialised variants (*Fachgebundene Hochschulreife*) allow for admission at *Fachhochschulen* (FH)/*Hochschulen für Angewandte Wissenschaften* (HAW) (UAS), universities and equivalent higher education institutions, but only in particular disciplines. Access to study programmes at *Fachhochschulen* (FH)/*Hochschulen für Angewandte Wissenschaften* (HAW) (UAS) is also possible with a *Fachhochschulreife*, which can usually be acquired after 12 years of schooling. Admission to study programmes at Universities of Art/Music and comparable study programmes at other higher education institutions as well as admission to a study programme in sports may be based on other or additional evidence demonstrating individual aptitude.

Applicants with a qualification in vocational education and training but without a school-based higher education entrance qualification are entitled to a general higher education entrance qualification and thus to access to all study programmes, provided they have obtained advanced further training certificates in particular state-regulated vocational fields (e.g. *Meister/Meisterin im Handwerk*, *Industriemeister/in*, *Fachwirt/in* (IHK), *Betriebswirt/in* (IHK) und (*HWK*), *staatlich geprüfte/r Techniker/in*, *staatlich geprüfte/r Betriebswirt/in*, *staatlich geprüfte/r Gestalter/in*, *staatlich geprüfte/r Erzieher/in*). Vocationally qualified applicants can obtain a *Fachgebundene Hochschulreife* after completing a state-regulated vocational education of at least two years' duration plus professional practice of normally at least three years' duration, after having successfully passed an aptitude test at a higher education institution or other state institution; the aptitude test may be replaced by successfully completed trial studies of at least one year's duration.<sup>10</sup> Higher Education Institutions may in certain cases apply additional admission procedures.

#### 8.8 National Sources of Information

- *Kultusministerkonferenz* (KMK) [Standing Conference of the Ministers of Education and Cultural Affairs of the *Länder* in the Federal Republic of Germany]; Graurheindorfer Str. 157, D-53117 Bonn; Phone: +49(0)228/501-0; www.kmk.org; E-Mail: hochschulen@kmk.org
- Central Office for Foreign Education (ZAB) as German NARIC; www.kmk.org; E-Mail: zab@kmk.org
- German information office of the *Länder* in the EURYDICE Network, providing the national dossier on the education system; www.kmk.org; E-Mail: Eurydice@kmk.org
- *Hochschulrektorenkonferenz* (HRK) [German Rectors' Conference]; Leipziger Platz 11, D-10117 Berlin, Phone: +49 30 206292-11; www.hrk.de; E-Mail: post@hrk.de
- "Higher Education Compass" of the German Rectors' Conference features comprehensive information on institutions, programmes of study, etc. (www.higher-education-compass.de)

<sup>1</sup> The information covers only aspects directly relevant to purposes of the Diploma Supplement.  
<sup>2</sup> *Berufsakademien* are not considered as Higher Education Institutions, they only exist in some of the *Länder*. They offer educational programmes in close cooperation with private companies. Students receive a formal degree and carry out an apprenticeship at the company. Some *Berufsakademien* offer Bachelor courses which are recognised as an academic degree if they are accredited by the Accreditation Council.  
<sup>3</sup> German Qualifications Framework for Higher Education Degrees. (Resolution of the Standing Conference of the Ministers of Education and Cultural Affairs of the *Länder* in the Federal Republic of Germany of 16 February 2017).  
<sup>4</sup> German Qualifications Framework for Lifelong Learning (DQR). Joint resolution of the Standing Conference of the Ministers of Education and Cultural Affairs of the *Länder* in the Federal Republic of Germany, the German Federal Ministry of Education and Research, the German Conference of Economics Ministers and the German Federal Ministry of Economics and Technology (Resolution of the Standing Conference of the Ministers of Education and Cultural Affairs of the *Länder* in the Federal Republic of Germany of 15 November 2012). More information at www.dqr.de

<sup>5</sup> Recommendation of the European Parliament and the European Council on the establishment of a European Qualifications Framework for Lifelong Learning of 23 April 2008 (2008/C 111/01 – European Qualifications Framework for Lifelong Learning – EQF).  
<sup>6</sup> Specimen decree pursuant to Article 4, paragraphs 1 – 4 of the interstate study accreditation treaty (Resolution of the Standing Conference of the Ministers of Education and Cultural Affairs of the *Länder* in the Federal Republic of Germany of 7 December 2017).  
<sup>7</sup> Interstate Treaty on the organization of a joint accreditation system to ensure the quality of teaching and learning at German higher education institutions (Interstate study accreditation treaty) (Decision of the Standing Conference of the Ministers of Education and Cultural Affairs of the *Länder* in the Federal Republic of Germany of 8 December 2016), Enacted on 1 January 2018.  
<sup>8</sup> See note No. 7.  
<sup>9</sup> See note No. 7.  
<sup>10</sup> Access to higher education for applicants with a vocational qualification, but without a school-based higher education entrance qualification (Resolution of the Standing Conference of the Ministers of Education and Cultural Affairs of the *Länder* in the Federal Republic of Germany of 6 March 2009).